



RELATÓRIO DOS ATOS DE
LIQUIDAÇÃO DA CESA

LEI Nº 15.183/18

PERÍODO (2020/21)



ÍNDICE

1. ATOS DE LIQUIDAÇÃO
2. INVENTÁRIO
3. ORGANIZAÇÃO DE DOCUMENTOS HISTÓRICOS
4. FUNDAÇÃO SÍLIUS
5. HORTOS
6. TRANSFERÊNCIA DA FOLHA DOS EX-AUTÁRQUICOS
7. AVALIAÇÃO DAS UNIDADES
8. VENDAS REALIZADAS
9. ENCERRAMENTO DAS ATIVIDADES
10. PRÓXIMOS LEILÕES
11. DESLIGAMENTO DOS FUNCIONÁRIOS
12. BAIXA CNPJ DAS UNIDADES
13. LIBERAÇÃO DE RECURSOS SEFAZ PARA DESLIGAMENTO DE PESSOAL
14. CUMPRIMENTO AÇÃO DO PISO
15. DEPARTAMENTO JURÍDICO
16. PARCELAMENTOS JUNTO A RECEITA FEDERAL E DEMAIS DÉBITOS



1. ATOS DE LIQUIDAÇÃO

A Lei nº 15.183/18 trata da liquidação da Companhia Estadual de Silos e Armazéns, neste sentido a Diretoria Executiva da CESA se empenhou em cumprir atos voltados para o término da atividade operacional (Venda de ativos ou Cessão Onerosa de Uso), assim como atos de organização jurídica e administrativa indispensáveis para o completo encerramento da Companhia.

Cumprir referir que, todos os atos de liquidação são acompanhados pelo Grupo de Trabalho vinculado a Secretaria de Planejamento de Governança e Gestão.

Todas as ações da CESA estão detalhadas e são acompanhadas através do **Sistema de Monitoramento Estratégico – SME do Estado do Rio Grande do Sul, através do nº 2020.387 – Liquidação da CESA**, demonstrando a evolução do trabalho, assim como pontos de atenção e ações a serem realizadas.

Abaixo, serão relacionados os principais tópicos visando a liquidação da CESA, todos contidos no SME, com prazos, progressão de trabalho e resultados.

2. INVENTÁRIO

A partir da Gestão 2019, foi intensificado o trabalho com o foco em realizar tarefas que fossem no intuito de organizar a empresa, principalmente com a atenção voltada ao Balanço Patrimonial. Tarefa concluída na atual gestão, fundamental para conciliação contábil.

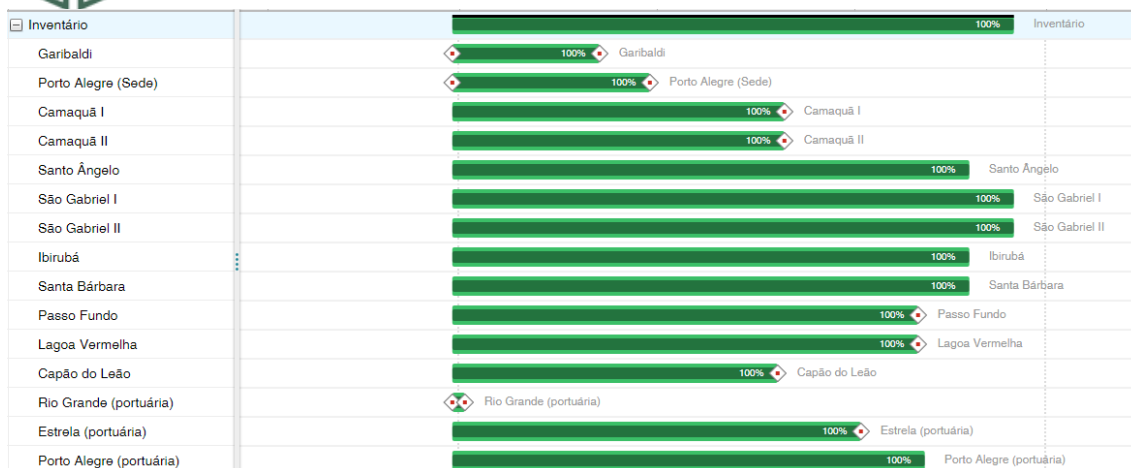

3. ORGANIZAÇÃO DE DOCUMENTOS HISTÓRICOS

Realizada na atual gestão a contratação de empresa especializada na organização de documentos históricos, importantes para a memória da Companhia e documentos que servirão de base para eventuais estudos ou defesas em ações movidas contra a mesma. O prazo estimado para o encerramento desta demanda é previsto para o mês de julho de 2022. Vale ressaltar que, o andamento deste trabalho não interfere no encerramento da Companhia.

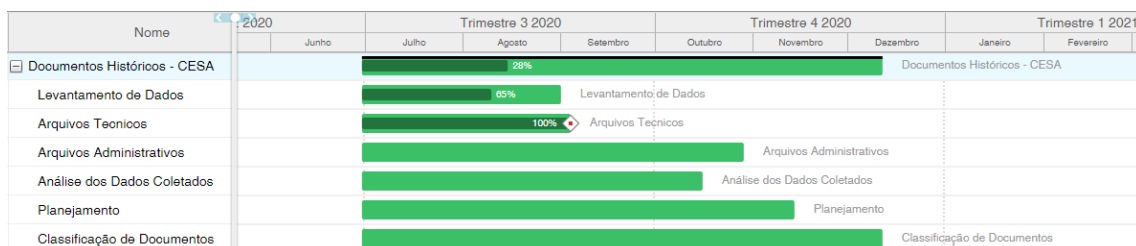

4. FUNDAÇÃO SÍLIUS

A CESA já iniciou junto a PREVIC os trâmites para a retirada do patrocínio junto a Fundação SILIUS. Cumpre referir que, para a retirada do Patrocínio é indispensável o pagamento de todos os débitos com a Fundação SILIUS, razão pela qual foi solicitado o recurso através do Proa nº 21/15840000150-3.



CIA ESTADUAL DE SILOS E ARMAZÉNS

Processo Administrativo Eletrônico

21/1584-0000150-3

Data de Abertura: 13/12/2021 10:33:49
Grupo de Origem: PRES/PRESIDENCIA
Requerentes: João Fischer
Assunto: Programação Financeira
Tipo: Solicitação de Recursos
Subtipo: Excepcionalização

 **PROA** Processos
Administrativos e-Gov



21158400001503

Trata-se de expediente para solicitar recurso junto a Secretaria da Fazenda do Estado do Rio Grande do Sul, no intuito de promover a retirada da Companhia Estadual de Silos e Armazéns - CESA, como patrocinadora da Fundação Silos e Armazéns de Seguridade Social - SILIUS.

Quanto ao PROA Nº 21/1584-0000142-2, trata-se de solicitação de recurso para a contribuição mensal da CESA como patrocinadora da Fundação SILIUS para o ano de 2022.



CIA ESTADUAL DE SILOS E ARMAZÉNS

Processo Administrativo Eletrônico

21/1584-0000142-2

Data de Abertura: 26/11/2021 12:34:54
Grupo de Origem: PRES/PRESIDENCIA
Requerentes: João Ervino Fischer
Assunto: Programação Financeira
Tipo: Solicitação de Recursos
Subtipo: Excepcionalização

Liquidação e Aporte Financeiro: Anual - Fundação SILIUS

Companhia Estadual de Silos e Armazéns – Liquidação – Lei nº 15.183/18
Gestão – Liquidante / Diretor Presidente: João Ervino Fischer

Ao cumprimentá-la, remetemos pedido de provisionamento de suplementação orçamentária no montante de **R\$ 10.918.431,84 (Dez milhões, novecentos e dezoito mil, quatrocentos e trinta e um reais, com oitenta e quatro centavos)**, com destinação para esta Companhia, para pagamento das obrigações financeiras junto a Fundação Silius e Armazéns de Seguridade Social – SILIUS, em consonância as determinações anteriormente deliberadas através dos Processos Administrativos PROA de nº 20/0801-0001014-5 e nº 21/1584-0000018-3.



CIA ESTADUAL DE SILOS E ARMAZÉNS

Processo Administrativo Eletrônico

21/1584-0000018-3

Data de Abertura: 07/04/2021 14:28:53
Grupo de Origem: JUR/JURÍDICA
Requerentes: Leonardo Kramer do Prado
Assunto: Ação Judicial
Tipo: Matéria Cível
Subtipo: Ação de cobrança

- a) A execução da vara federal foi remetida à justiça estadual e consta redistribuída sob o nº 5036254-87.2021.8.21.0001/RS, 4ª. Vara Cível de Porto Alegre/RS; assim, a conta liquidada pode ser consultada nos autos, sendo que ao valor original, informado no corpo da notificação, de R\$ 47.097.674,80 (quarenta e sete milhões, noventa e sete mil, seiscentos e setenta e quatro reais e oitenta centavos) **deve ser acrescentado correção monetária, juros, multas, encargos e honorários:**
- b) Para conhecimento, na data de 31/03/2021, o montante da execução atualizado é de R\$ 53.147.805,27 (cinquenta e três milhões, cento e quarenta e sete mil, oitocentos e cinco reais e vinte e sete centavos), restando incluir honorários advocatícios, conforme demonstrativo do **Anexo I**;
- c) Com relação às parcelas atrasadas e às vencidas **resta consolidada toda a dívida, por força da cláusula terceira, parágrafo quarto**, do Instrumento de Confissão de Dívida, INDEPENDENTE DE NOTIFICAÇÃO OU PROTESTO, agora **titulo executivo, "PACTA SUNT SERVANDA"**;



CASA CIVIL

Processo Administrativo Eletrônico

20/0801-0001014-5

Data de Abertura: 21/05/2020 16:08:13
Grupo de Origem: ARQPROT/SEÇÃO DE ARQUIVO E PROTOCOLO
Requerentes: Subchefia Jurídica e Legislativa da Se
Assunto: Ação Judicial
Tipo: Matéria Cível
Subtipo: Ofício

A eventual responsabilização dos gestores desta companhia, em decorrência do inadimplemento da obrigação contratual, deriva da aplicação da legislação previdenciária, a qual é levada a efeito através da atuação da Superintendência Nacional de Previdência Complementar – PREVIC.

Inobstante a retomada dos pagamentos, a companhia segue desenvolvendo as ações recomendadas pelo Grupo de Trabalho instituído pela Portaria 258/2020, com vistas à retirada do patrocínio realizado pela CESA à Fundação Silius.

5. HORTOS

O leilão de Vitória das Missões foi embargado pelo Movimento Sem Terra – MST, entretanto, foi confirmada através de despacho judicial a venda do Horto de Água Santa.

A CESA aguarda nova determinação para a realização de novo leilão.

Nome	Semestre 1-2020			Semestre 2-2020						Semestre 1-2021						Semestre 2-2021						
	Abr	Mai	Jun	Jul	Ago	Set	Out	Nov	Dez	Jan	Fev	Mar	Abr	Mai	Jun	Jul	Ago	Set	Out			
<input type="checkbox"/> Hortos Florestais																						
<input type="checkbox"/> Criar Relatório completo sobre a situação (100%			Criar Relatório completo sobre a situação dos Hortos																		
<input type="checkbox"/> Realizar reunião SUP/SEPLAG	100%			Realizar reunião SUP/SEPLAG																		
<input type="checkbox"/> Definição do Estado em adquirir os Hortos	100%									Definição do Estado em adquirir os Hortos Florestais												
<input type="checkbox"/> Concluir transferência Hortos																						
<input type="checkbox"/> Água Santa																						
<input type="checkbox"/> Cachoeira do Sul				Cachoeira do Sul																		
<input type="checkbox"/> Camaquã																						
<input type="checkbox"/> Cruz Alta																						
<input type="checkbox"/> Vitória das Missões																						

Foi juntado aos autos do processo, uma proposta no dia 10 de dezembro, a proposta de compra do Horto Florestal de Cruz Alta no valor de R\$ 2.500.000,00 (dois milhões e quinhentos mil reais). A proposta está aguardando a manifestação das partes, o SAGERS, titular da Ação e a CESA, proprietária do imóvel.



6. TRANSFERÊNCIA DA FOLHA DOS EX-AUTÁRQUICOS

Ação realizada em conjunto entre o DRH da CESA, SEFAZ e o RHE do Estado. A transferência está em andamento, com previsão de conclusão em fevereiro de 2022.

7. AVALIAÇÕES DAS UNIDADES

Todas as unidades que permanecem como estrutura física da CESA possuem avaliações imobiliárias atualizadas que servem de base aos leilões que serão realizados.

8. VENDAS REALIZADAS DE UNIDADES

A CESA possuía 26 unidades armazenadoras no Estado do Rio Grande do Sul nas mais diferentes regiões. A atual gestão, desde o ano de 2019, conseguiu vender 8 (oito) unidades, sendo fundamental para o cumprimento da Ação do Piso. Ainda, outras 3 (três) unidades, Rio Grande, Porto Alegre e Estrela, foram devolvidas à SUPRG, encerrando a atividades operacional. Vale ressaltar que, ainda na atual gestão foi vendido o Horto de Água Santa, com grande possibilidade de venda do Horto de Cruz Alta, proposta já recebida nos autos do processo do Piso, e, do horto de Camaquã, onde houve manifestação formal de interesse de terceiros na aquisição do mesmo.

Nome	2019		2020		2021		2022
	Semestre 1	Semestre 2	Semestre 1	Semestre 2	Semestre 1	Semestre 2	Semestre 1
Silo12 - Cachoeira do Sul		100%	Silo12 - Cachoeira do Sul				
Silo13 - Estrela					100%	Silo13 - Estrela	
Silo14 - Porto Alegre			100%	Silo14 - Porto Alegre			
Silo15 - Rio Grande			100%	Silo15 - Rio Grande			
Silo16 - São Gabriel I			33%	Silo16 - São Gabriel I			
Silo17 - Lagoa Vermelha			100%	Silo17 - Lagoa Vermelha			
Silo18 - Capão do Leão			66%	Silo18 - Capão do Leão			
Silo19 - Ibirubá				100%	Silo19 - Ibirubá		
Silo20 - Santo Ângelo (vinculadas ao BRDE)			100%	Silo20 - Santo Ângelo (vinculadas ao BRDE)			
Silo21 - Passo Fundo					100%	Silo21 - Passo Fundo	
Silo22 - Santa Bárbara			100%	Silo22 - Santa Bárbara			
Silo23 - Camaquã I			66%	Silo23 - Camaquã I			
Silo24 - Camaquã II			66%	Silo24 - Camaquã II			
Silo25 - Garibaldi			100%	Silo25 - Garibaldi			
Silo26 - São Gabriel II			100%	Silo26 - São Gabriel II			

Obs.: considerar vendas efetivas somente as unidades com 100% de índice.



CACHOEIRA DO SUL

Vendida em abril de 2019
Valor arrematado - R\$ 5.200.000,00



ERECHIM

Vendida em setembro de 2019
Valor arrematado - R\$ 5.184.000,00



RIO GRANDE

Entregue à SUPERG em 2020
Sem valores envolvidos



PORTO ALEGRE

Entregue à SUPERG em 2020
Sem valores envolvidos



SÃO GABRIEL II

Vendida em 2020

Valor arrematado - R\$ 2.502.000,00



SANTO ÂNGELO

Vendida em outubro de 2020

Valor arrematado - R\$ 6.500.000,00



LAGOA VERMELHA

Vendida em março de 2021

Valor arrematado - R\$ 6.950.000,00



GARIBALDI

Vendida em março de 2021

Valor arrematado - R\$ 6.707.000,00



ESTRELA

Entregue à SUPERG em julho de 2021
Sem valores envolvidos



IBIRUBA

Vendida em julho de 2021
Valor arrematado - R\$ 3.800.000,00

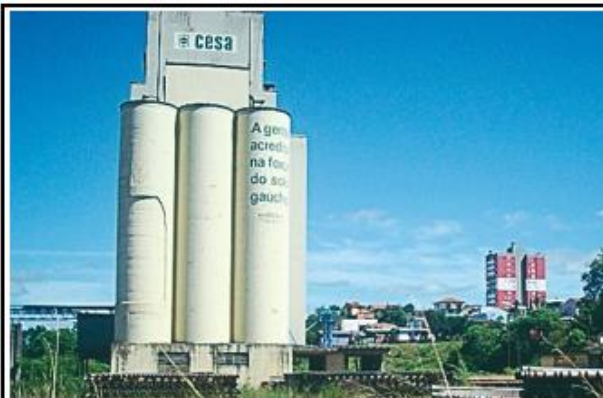

PASSO FUNDO

Vendida em outubro de 2021
Valor arrematado - R\$ 23.300.000,00

OUTUBRO 2021 – HORTO DE ÁGUA SANTA

Vale ressaltar que a gestão anterior, mesmo que tenha vendidos algumas unidades, não havia desligado nenhum funcionário do quadro, acumulando os mesmos em outras unidades da Companhia, mantendo o custo elevado com a folha de pagamento, com menor possibilidade de receita, uma vez que a estrutura física ficava reduzida, incapaz de gerar mais receita. Para poder cumprir com os desligamentos dos funcionários, a Diretoria da CESA solicitou para a Secretaria da Fazenda do Estado a verba específica para atender esta finalidade.

Unidades que ainda permanecem na estrutura física da CESA:



- São Gabriel I: após inúmeros leilões sem propostas, a Diretoria da CESA desmembrou as áreas da unidade de São Gabriel para facilitar a venda do todo ou de parte, no intuito de ingressar recursos para o cumprimento da Ação do Piso. Há possibilidade de realizar Cessão Onerosa de Uso do complexo industrial.
- Camaquã I: dois leilões realizados sem êxito, aguardando nova data para a realização do terceiro leilão, com preço descontado em 20%, que deverá ocorrer no mês de dezembro. Há possibilidade de realizar Cessão Onerosa de Uso.
- Camaquã II: dois leilões realizados sem êxito, aguardando nova data para a realização do terceiro leilão, com preço descontado em 20%, que deverá ocorrer no mês de dezembro. Há possibilidade de realizar Cessão Onerosa de Uso.
- Capão do Leão: dois leilões realizados sem êxito, aguardando nova data para a realização do terceiro leilão, com preço descontado em 20%, que deverá ocorrer no mês de dezembro. A unidade está em vigor com o contrato de Cessão Onerosa de Uso.
- Santa Bárbara do Sul: diversos leilões realizados sem interessados. Aguardando data para novo leilão.

9. ENCERRAMENTO DAS ATIVIDADES

O encerramento das atividades operacionais da CESA está previsto para dezembro de 2021. As unidades de Camaquã, as últimas duas onde a CESA ainda detém controle das atividades operacionais, foi realizado no dia 17 de dezembro do corrente ano, através de pregão eletrônico do Barrisul, a Cessão Onerosa de Uso, onde foi apresentado pela Associação dos Arrozeiros de Camaquã uma proposta para assumir o controle da operação.

10. PRÓXIMOS LEILÕES

Para os próximos leilões, sem data definida, a CESA aguarda definição do JAE da 14ª Vara do Trabalho de Porto Alegre. As unidades ainda pendentes de realização de novo leilão são:

Unidade de São Gabriel I

Camaquã I e II – contrato de Cessão de Uso enquanto não vende a unidade;



Capão do Leão - contrato de Cessão de Uso enquanto não vende a unidade;
 Santa Bárbara do Sul (unidade desativada);

11. DESLIGAMENTO DOS FUNCIONÁRIOS

No início da atual gestão, eram 59 (cinquenta e nove) os funcionários do quadro. Destes, 47 (quarenta e sete) já foram desligados, enquanto 12 (dose) entre sindicalizados e funcionários atuando da Sede ou nas unidades que ainda não foram vendidas.

Progressão no desligamento dos Funcionários do Quadro

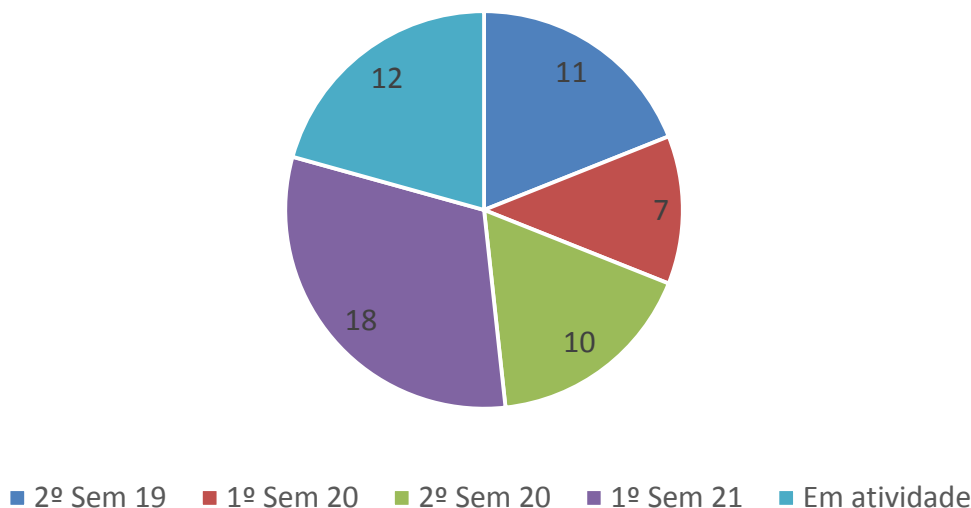

Nome	2019		2020		2021		2022	
	Semestre 2	Semestre 1	Semestre 2	Semestre 1	Semestre 2	Semestre 1	Semestre 2	
Demissões dos Funcionários do Quadro								
Unidade Estrela								
JOSE AMERICO DOS S. MESSCHMIDT	100%				100%			
LEDO FIORAVANTE DARUY	100%				100%			
RUDIMAR WILSMANN	100%				100%			
VALMOR JOSE SCHEIBLER	100%				100%			
Unidade Capão do Leão								
ROBERTO FRANCISCO LOPES DOS SANTOS	100%				100%			
VILARCI VITORIA PACHECO	100%				100%			
SIDNEI BOTELHO	100%				100%			
ADÃO BATALHA FLORES	100%				100%			
HENRIQUE BOTELHO	100%				100%			
JAIR DUARTE GONÇALVES	100%				100%			
JACINTO DA CONCEIÇÃO ANTUARTE	100%				100%			
PAULO ROBERTO DA S. MADRUGA	100%				100%			
Unidade Garibaldi								
MARGOT CONSUELO GARCIA	100%				100%			
ALDONIR JOSE DA LUZ GUTERRES	100%				100%			



Nome	2019			2020		2021	
	Semestre 2	Semestre 1	Semestre 2	Semestre 1	Semestre 2	Semestre 1	Semestre 2
GERSON LUIS JUNQUEIRA	100%			GERSON LUIS JUNQUEIRA		100%	
IRINEU BERTELE	100%			IRINEU BERTELE		100%	
JOSE CARLOS LODI	100%			JOSE CARLOS LODI		100%	
Unidade Ibirubá	66%			Unidade Ibirubá		100%	
LUCI DE FÁTIMA SALLES BOLICO	100%			LUCI DE FÁTIMA SALLES BOLICO		100%	
ALBA MARIA LAUXEN	100%			ALBA MARIA LAUXEN		100%	
LEOMAR PEDRO KOGLER	100%			LEOMAR PEDRO KOGLER		100%	
Unidade Lagoa Vermelha	50%			Unidade Lagoa Vermelha		100%	
GILBERTO RONCALIO	100%			GILBERTO RONCALIO		100%	
SERGIO LUIZ ECKERT	100%			SERGIO LUIZ ECKERT		100%	
Unidade Porto Alegre (Portuária)	100%			Unidade Porto Alegre (Portuária)		100%	
CELSO SIMÕES PIRES	100%			CELSO SIMÕES PIRES		100%	
EDSON PERCEVAL DE ARAUJO	100%			EDSON PERCEVAL DE ARAUJO		100%	
JORGE AMARO SOUZA DE SOUZA	100%			JORGE AMARO SOUZA DE SOUZA		100%	
NELCI JOSE LOCATELLI	100%			NELCI JOSE LOCATELLI		100%	
SANTO ROBERTO DA SILVA RIBAS	100%			SANTO ROBERTO DA SILVA RIBAS		100%	
Unidade São Gabriel	50%			Unidade São Gabriel		100%	
JORGE ALBERTO GONÇALVES PONTEL	100%			JORGE ALBERTO GONÇALVES PONTEL		100%	

Nome	2019			2020		2021	
	Semestre 2	Semestre 1	Semestre 2	Semestre 1	Semestre 2	Semestre 1	Semestre 2
SERGIO DE ANDRADE PEDROSO	100%			SERGIO DE ANDRADE PEDROSO		100%	
Unidade Porto Alegre (Sede)	46%			Unidade Porto Alegre (Sede)		100%	
JORGE LUIS RODRIGUES DOS SANTOS	100%			JORGE LUIS RODRIGUES DOS SANTOS		100%	
CLOVIS ALMEIDA DA MOTTA	100%			CLOVIS ALMEIDA DA MOTTA		100%	
JOSE CARLOS M. GUIMARÃES	100%			JOSE CARLOS M. GUIMARÃES		100%	
LUIZ CARLOS HACKBART DE OLIVEIRA	100%			LUIZ CARLOS HACKBART DE OLIVEIRA		100%	
MAURICIO SILVEIRA BITTENCOURT	100%			MAURICIO SILVEIRA BITTENCOURT		100%	
PAULO ROBERTO FARIAS DA ROSA	100%			PAULO ROBERTO FARIAS DA ROSA		100%	
RICARDO PINTO BICCA	100%			RICARDO PINTO BICCA		100%	
RICARDO SILVEIRA SERTORIO	100%			RICARDO SILVEIRA SERTORIO		100%	
ROGERIO MACIEL DA SILVA	100%			ROGERIO MACIEL DA SILVA		100%	
SONIA MARIA CANALI	100%			SONIA MARIA CANALI		100%	
SUELI OLIVEIRA DA CONCEIÇÃO	100%			SUELI OLIVEIRA DA CONCEIÇÃO		100%	
LOURIVAL PEREIRA (Sindicato)	100%			LOURIVAL PEREIRA (Sindicato)		100%	
PEDRO ALCIR TEIXEIRA FERREIRA (Sindicato)	100%			PEDRO ALCIR TEIXEIRA FERREIRA (Sindicato)		100%	
Unidade Santo Ângelo	100%			Unidade Santo Ângelo		100%	
JESSE BATISTA MARTINS	100%			JESSE BATISTA MARTINS		100%	
ALCEU KEMPFER	100%			ALCEU KEMPFER		100%	



Nome	2019						2020						2021					
	Semestre 2		Semestre 1		Semestre 2		Semestre 1		Semestre 2		Semestre 1		Semestre 2		Semestre 1		Semestre 2	
EDGAR MARIANO	100%												EDGAR MARIANO					
<input type="checkbox"/> Unidade Camaquã	64%												Unidade Camaquã					
JOSÉ ORFELINO GONCALVES	100%												JOSE ORFELINO GONCALVES					
ADÃO ESCOUTO DA SILVA	100%												ADÃO ESCOUTO DA SILVA					
ADEMIR FAGUNDES RODRIGUES	100%												ADEMIR FAGUNDES RODRIGUES					
JOÃO FRANCISCO DE SOUZA AGUIAR	100%												JOÃO FRANCISCO DE SOUZA AGUIAR					
LUIS VAGNER MARQUES RODRIGUES	100%												LUIS VAGNER MARQUES RODRIGUES					
MARCOS FERNANDE CARDOSO AMARAL	100%												MARCOS FERNANDE CARDOSO AMARAL					
<input type="checkbox"/> Unidade Cachoeira do Sul	100%												Unidade Cachoeira do Sul					
ADÃO DA LUZ GUTERRES	100%												ADÃO DA LUZ GUTERRES					
<input type="checkbox"/> Unidade São Luiz Gonzaga	100%												Unidade São Luiz Gonzaga					
JUSTINO OSÓRIO MACHADO	100%												JUSTINO OSÓRIO MACHADO					
FRANCISCO FURTADO RODRIGUES	100%												FRANCISCO FURTADO RODRIGUES					
ITAMAR FRAMIL DOS SANTOS	100%												ITAMAR FRAMIL DOS SANTOS					
<input type="checkbox"/> Unidade Santa Bárbara	100%												Unidade Santa Bárbara					
JOÃO ALCIR PACHECO BATISTA	100%												JOÃO ALCIR PACHECO BATISTA					
<input type="checkbox"/> Unidade Rio Grande (Portuária)	100%												Unidade Rio Grande (Portuária)					
JOSÉ PAULO FURTADO COSTA	100%												JOSÉ PAULO FURTADO COSTA					
STENO DA SILVA LEÃO	100%												STENO DA SILVA LEÃO					
<input type="checkbox"/> Unidade Erechim	100%												Unidade Erechim					
VERONI SANTIN	100%												VERONI SANTIN					

12. BAIXA DO CNPJ DAS UNIDADES

A atual gestão recebeu a Companhia com 26 CNPJs ativos. Muitas unidades que não faziam mais parte do complexo da CESA ainda estavam com sua inscrição de pessoa jurídica em aberto. De 2019 até o presente momento, 21 unidades tiveram suas inscrições devidamente encerradas, permanecendo em aberto apenas 5 unidades que ainda estão de certa forma em processo de encerramento.

Nome	Semestre 2-2020												Semestre 1-2021						Semestre 2-2021					
	Jun	Jul	Ago	Sep	Out	Nov	Dez	Jan	Fev	Mar	Abr	Mai	Jun	Jul	Ago	Sep	Out	Nov	Dez	Jan	Fev	Mar	Abr	Mai
<input type="checkbox"/> Baixa CNPJ - Filiais	83%																		Baixa CNPJ					
<input type="checkbox"/> FILIAIS DESATIVADAS	100%																		FILIAIS DESATIVADAS					
Santa Bárbara do Sul	100%																		Santa Bárbara do Sul					
Passo Fundo	100%																		Passo Fundo					
São Gabriel I	100%																		São Gabriel I					
Santa Vitória do Palmar	100%																		Santa Vitória do Palmar					
Pelotas	100%																		Pelotas					
<input type="checkbox"/> FILIAIS VENDIDAS	100%																		FILIAIS VENDIDAS					
Júlio de Castilhos	100%																		Júlio de Castilhos					
Nova Prata	100%																		Nova Prata					
Cruz Alta	100%																		Cruz Alta					
Cachoeira do Sul	100%																		Cachoeira do Sul					
Caxias do Sul	100%																		Caxias do Sul					
Erechim	100%																		Erechim					
Santa Rosa	100%																		Santa Rosa					
Palmeira das Missões	100%																		Palmeira das Missões					
Bagé	100%																		Bagé					
São Luiz Gonzaga	100%																		São Luiz Gonzaga					



Nome	Semestre 2-2020							Semestre 1-2021					Semestre 2-2021					
	Jun	Jul	Ago	Set	Out	Nov	Dez	Jan	Fev	Mar	Abr	Mai	Jun	Jul	Ago	Set	Out	Nov
Santo Angelo																		
<input type="checkbox"/> FILIAIS ATIVAS																		
Porto Alegre (Sede)																		
Lagoa Vermelha																		
Camaquã I																		
Camaquã II																		
São Gabriel II																		
Ibirubá																		
Garibaldi																		
Capão do Leão																		
<input type="checkbox"/> FILIAIS PORTUÁRIAS																		
Rio Grande																		
Estrela																		
Porto Alegre																		

13. LIBERAÇÃO DOS RECURSOS SEFAZ PARA DESLIGAMENTO DE PESSOAL

A atual gestão conseguiu os recursos necessários para o desligamento de todo o pessoal do quadro junto a SEFAZ.

Além deste recurso com finalidade específica para o pagamento das indenizações aos funcionários desligados, a Diretoria ainda solicita recursos para o pagamento e posterior retirada do patrocínio junto a Fundação SILIUS, e ainda, recurso para o cumprimento da ação do piso, sob pena desta retornar a aos 100%, podendo chegar a mais de 300 milhões de reais.

PROA RECURSO SILIUS Nº 21/15840000150-3

PROA RECURSO PAGAMENTO AÇÃO PISO Nº 21/15840000143-0

14. CUMPRIMENTO AÇÃO DO PISO

Acordo celebrado entre a CESA e o SAGERS, com redução de 60% do valor da ação. O acordo ficou estipulado o valor de aproximadamente 117 milhões de reais, sendo que destes, falta quitar o valor de R\$ 31.679.862,00 (conforme informação na tabela do Item 15). Diversos aditivos foram celebrados para prorrogar a data final do acordo, sendo que o último termo determina que seja respeitada a conclusão da alienação da totalidade dos bens da Companhia, e não poderá ultrapassar o prazo de 12 meses contados da homologação do aditivo, que foi homologado dia 11 de fevereiro de 2021.

PROA nº 21/1584-0000143-0: Pedido de recurso à Secretaria da Fazenda para o cumprimento da Ação do Piso caso não haja como a CESA cumprir com recursos próprios. Tal medida visa impedir o descumprimento do acordo, assim



como o retorno de 100% da cobrança, valor em torno de R\$ 372.971.990,56 (trezentos e setenta e dois milhões, novecentos e setenta e um mil, novecentos e noventa reais e cinquenta e seis centavos).



CIA ESTADUAL DE SILOS E ARMAZÉNS

Processo Administrativo Eletrônico

21/1584-0000143-0

Data de Abertura: 29/11/2021 10:30:46
Grupo de Origem: JUR/JURIDICA
Requerentes: Leonardo Kramer do Prado
Assunto: Ação Judicial
Tipo: Matéria Trabalhista
Subtipo: Ação Trabalhista

Ao cumprimentá-la com satisfação, remetemos à vossa senhoria, pedido de provisionamento e destinação de recurso financeiro na ordem de R\$28.736.645,35 (vinte e oito milhões setecentos e trinta e seis mil seiscentos e quarenta e cinco reais com trinta e cinco centavos), dos quais R\$19.350.438,83 (dezenove milhões trezentos e cinquenta mil quatrocentos e trinta e oito reais oitenta e três centavos) devem ter sua destinação até a data de 28/02/2022.

Valor pago até o momento com as vendas das filiais da CESA para o cumprimento do acordo - R\$ 75.819.519,64.

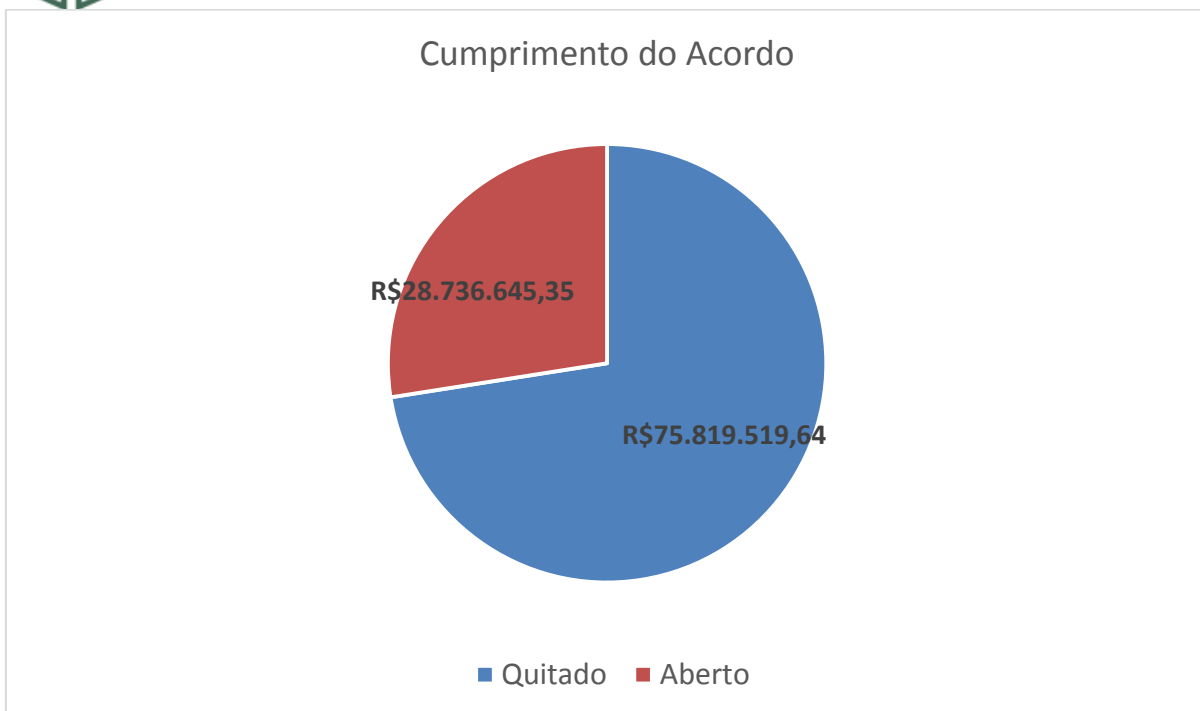

15. DEPARTAMENTO JURÍDICO

O Departamento Jurídico da CESA possui 237 (duzentos e trinta e sete) ativos, destes, 152 (cento e cinquenta e dois) são na esfera trabalhista, sendo possível estimar que os valores das demandas judiciais são expostos no quadro abaixo:

Contencioso Trabalhista**	R\$ 17.467.398,56
Processo Piso - 0037300-45.2005.5.04.0014	R\$ 31.679.862,00
Contencioso Civil**	R\$ 9.262.977,76
Contencioso Civil Estadual**	R\$ 55.048.011,17
Contecioso Civil Federal**	R\$ 14.504.817,60
Execução Silius - Ação 50598626120204040000	R\$ 89.000.000,00
**valores apurados por RGC Perícias Contábeis LTDA, em 31/01/2021	R\$ 216.963.067,09

16. PARCELAMENTOS JUNTO A RECEITA FEDERAL E DEMAIS DÉBITOS

No quadro abaixo podemos visualizar os parcelamentos da CESA junto a Receita Federal:



Receita Federal	Total de parcelas	Valor originário da parcela	Parcelas pagas*	Saldo atualizado*	Parcelas a vencer*	Saldo devedor do parcelamento*
Parcelamento: 90841200045573401963	60	R\$ 25.903,89	23	R\$ 27.515,11	37	R\$ 1.018.059,07
Parcelamento: 90821200014779312050	60	R\$ 2.793,67	20	R\$ 2.939,22	40	R\$ 117.568,80
Parcelamento: 90831200014779302054	60	R\$ 3.016,46	20	R\$ 3.173,61	40	R\$ 126.944,40
Parcelamento: 90821200045573421964	60	R\$ 5.756,50	23	R\$ 6.114,55	37	R\$ 226.238,35
Parcelamento: 90831200045573411969	60	R\$ 6.774,41	23	R\$ 7.195,77	37	R\$ 266.243,49
Parcelamento: 624639932	60	R\$ 13.694,65	41	R\$ 15.763,91	19	R\$ 299.514,29
Parcelamento: 90841200014778392063	60	R\$ 13.046,78	20	R\$ 13.726,51	40	R\$ 549.060,40
Parcelamento: 634275771	60	R\$ 6.552,46	23	R\$ 6.960,02	37	R\$ 257.520,74
Parcelamento: 629325766	60	R\$ 11.364,86	34	R\$ 12.668,40	26	R\$ 329.378,40
Parcelamento: 629058784	60	R\$ 11.662,65	35	R\$ 13.063,33	25	R\$ 326.583,25
Proc. 11080-744733/2020-85	60	R\$ 67.400,34	11	R\$ 69.968,29	49	R\$ 3.428.446,21
Proc. 11080-408261/2019-66	60	R\$ 4.793,73	23	R\$ 5.091,90	37	R\$ 188.400,30
Proc. 11080-744702/2019-91	60	R\$ 18.904,79	23	R\$ 20.150,61	37	R\$ 745.572,57
Proc. 11080-745781/2020-91	60	R\$ 34.403,30	11	R\$ 35.607,41	49	R\$ 1.744.763,09
						R\$ 9.624.293,36

*em 31/10/2021 Portal e-CAC Receita Federal

Demais débitos:

Demais Débitos		
Processo	Situação	Valor
11080.720.464/2015-02	Devedor em julgamento da manifestação inconformidade	R\$ 182.692,45
11080.905.187/2014-17	Devedor em julgamento da manifestação inconformidade	R\$ 190.261,85
11080.905.188/2014-61	Devedor em julgamento da manifestação inconformidade	R\$ 41.419,89
11080.917.715/2011-38	Devedor em julgamento recurso	R\$ 609.147,80
11080.917.716/2011-82	Devedor em julgamento recurso	R\$ 127.877,82
00 2 06 006457-59	Ativa ajuizada negociada no SISPAR	R\$ 72.425,64
00 6 06 027492-08	Ativa ajuizada negociada no SISPAR	R\$ 2.230.001,44
00 7 06 004150-91	Ativa ajuizada negociada no SISPAR	R\$ 368.868,30
00 7 04 005811-25	Ativa ajuizada negociada no SISPAR	R\$ 498.175,90
00 6 08 003909-90	Ativa ajuizada negociada no SISPAR	R\$ 1.284.820,32
00 6 08 003910-24	Ativa ajuizada negociada no SISPAR	R\$ 1.936.814,76
00 6 08 025897-19	Ativa ajuizada negociada no SISPAR	R\$ 831.012,27
00 5 09 000924-04	Ativa não ajuizável negociada no SISPAR	R\$ 40.414,27
00 5 09 002161-54	Ativa não ajuizável negociada no SISPAR	R\$ 59.946,11
00 6 05 023503-54	Ativa não ajuizável negociada no SISPAR	R\$ 1.316.809,53
36.208.599-4	Parcelado no Sispar	R\$ 805.949,42
		R\$ 10.596.637,77

Cumpra referir que, a atual gestão da Companhia Estadual de Silos e Armazéns, não mede esforços para seguir a determinação do Governo, em cumprimento da Lei de Liquidação nº 15.183/18, buscando sempre a melhor alternativa para que o setor de armazenagem não sofra com a falta de locais de armazenamento, fundamental para o escoamento da safra gaúcha.

Porto Alegre, 20 de dezembro de 2021.

João Ervino Fischer

Diretor Presidente/ Liquidante

Companhia Estadual de Silos e Armazéns